

RAPPORT SUR LES PRISES D'ANIMAUX À FOURRURE DU NOUVEAU- BRUNSWICK 2017-2018



DIRECTION DE LA PÊCHE SPORTIVE ET
DE LA CHASSE
DÉVELOPPEMENT DE L'ÉNERGIE ET
DES RESSOURCES

www.gnb.ca/der/ressourcesnaturelles

Wildlife Management Zones Zones d'Aménagement de la Faune

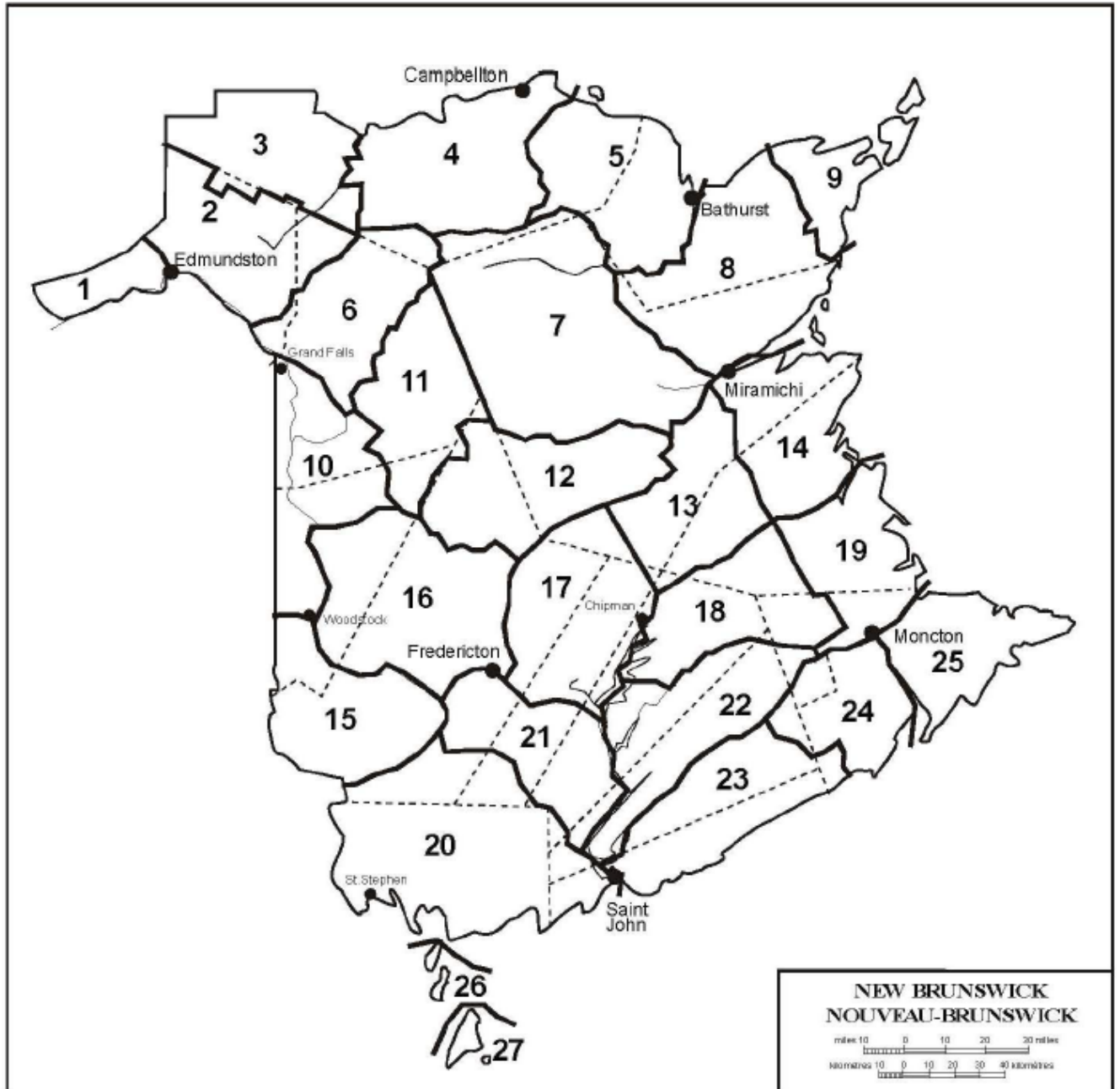

© Cover Photo by Arielle DeMerchant

© Photo de couverture: Arielle DeMerchant

Sommaire des prises d'animaux à fourrure au Nouveau-Brunswick en 2017-2018

En 2017-2018, on a observé une légère augmentation (+5) du nombre de permis vendus pour le piégeage comparativement à la saison précédente, pour un total de **1 148 permis (1 131 permis de prise d'animaux à fourrure et 17 permis de prise d'animaux à fourrure pour mineur)**. En 2018, **174 personnes** ont suivi et réussi le cours de formation au piégeage, ce qui représente une réduction de 13 % par rapport à l'année précédente (201 personnes).

Le nombre total de fourrures exportées à partir du Nouveau-Brunswick (N.-B.) a diminué de 10 % par rapport à la saison précédente, passant de 24 953 à 22 563 pour la saison 2017-2018. La valeur estimative totale des fourrures exportées à partir du N.-B. a augmenté de 26 %, passant de 362 500 dollars en 2016-2017 à 458 000 dollars en 2017-2018.

Espèces d'animaux à fourrure préoccupantes du point de vue de la gestion

Depuis plusieurs années, le ministère du Développement de l'énergie et des ressources exige que les trappeurs remettent les carcasses de lynx roux, de martres, de pékans et de loutres afin de recevoir un permis d'entreposage du gibier et un reçu pour carcasse qui permet au trappeur d'exporter les peaux. Les données recueillies à partir de ces carcasses comprennent le sexe, le poids, le succès de reproduction et l'âge. Ces renseignements servent à la gestion des espèces, qui permet de veiller à ce que les populations présentes au N.-B. ne fassent pas l'objet d'une chasse excessive. Le Ministère apprécie les efforts déployés en vue de soumettre les carcasses, et il rappelle aux trappeurs de s'assurer d'indiquer sur l'étiquette de la carcasse dans quelle zone d'aménagement pour la faune (ZAF) l'animal a été capturé.

Pour obtenir de l'information sur l'âge des animaux que vous avez soumis au Ministère, veuillez communiquer avec le biologiste des animaux à fourrure, Jonathan Cormier, au 506-457-6938.

Le point sur l'Accord sur les normes internationales de piégeage sans cruauté (ANIPSC)

En 1997, le Canada et l'Union européenne (UE) se sont engagés, au titre de l'Accord sur les normes internationales de piégeage sans cruauté (ANIPSC), à n'utiliser que des pièges homologués pour la capture de certains animaux à fourrure. Pour se conformer à l'ANIPSC, le gouvernement du Nouveau-Brunswick a modifié périodiquement le Règlement sur la prise d'animaux à fourrure au Nouveau-Brunswick depuis la saison de prise des animaux à fourrure de 2007 afin que seuls les pièges homologués soient désormais autorisés pour la prise du castor, du pékan, de la martre, du raton laveur et du rat musqué. Afin de respecter l'ANIPSC, et ce dès la saison de chasse 2020-2021, seules les cages-pièges homologuées pour le piégeage du castor vivant seront autorisées dans le cadre du piégeage du castor vivant. Pour obtenir une liste des modèles de pièges homologués à utiliser au N.-B. pour chaque espèce d'animaux à fourrure en vertu de l'Accord sur les normes internationales de piégeage sans cruauté, consultez la liste des pièges homologués figurant dans le guide *Chasse et piégeage 2019*.

<https://www2.gnb.ca/content/dam/gnb/Departments/nr-rn/pdf/fr/Faune/ChassePiegeage.pdf>

Lynx roux

Au cours des 15 semaines de la saison de piégeage du lynx roux, 284 lynx roux (129 femelles et 155 mâles) ont été capturés, ce qui donne un taux de succès de 24 %. La prise de cette année affiche une augmentation de 27 % (59 lynx roux de plus) par rapport au nombre de prises de l'année dernière. Le nombre de demandeurs d'étiquettes de capture de lynx roux a augmenté de 4 %, passant de 496 en 2016 à 516 en 2017. On a remis 1 211 étiquettes de capture du lynx roux au cours de la saison 2017-2018, ce qui représente une augmentation de 4,4 % par rapport à la saison précédente (1 160). Au cours de la saison de piégeage 2017-2018, les lynx roux femelles adultes pesaient en moyenne 16 lb, tandis que les mâles adultes pesaient en moyenne 23 lb. L'âge moyen des lynx roux capturés était de deux ans et demi. Le plus gros lynx roux capturé était un mâle de trois ans et demi et de 33 lb, qui se trouvait dans la ZAF 16. Le lynx roux le plus âgé qu'on a capturé était une femelle de 11 ans et demi et de 16 lb, qui se trouvait dans la ZAF 10. En tout, 26 % des lynx roux capturés étaient jeunes (âgés de moins d'un an et demi), 22 % étaient des femelles et 28 % étaient des mâles. L'analyse des cicatrices placentaires indique qu'environ 81 % des femelles de 1,5 an ou plus étaient gravides le printemps précédent, la taille moyenne des portées étant de 2,4 petits.

Lynx roux	Poids - lbs			
	Mâle		Femelle	
	Moyenne	Range	Moyenne	Range
Juvenile	11.7	7.0 – 19.0	9.1	6.0 – 13.0
Subadulte	21.8	6.0 – 30.0	15.6	12.0 – 21.0
Adulte	24.9	13.0 – 34.0	16.2	11.0 – 21.0

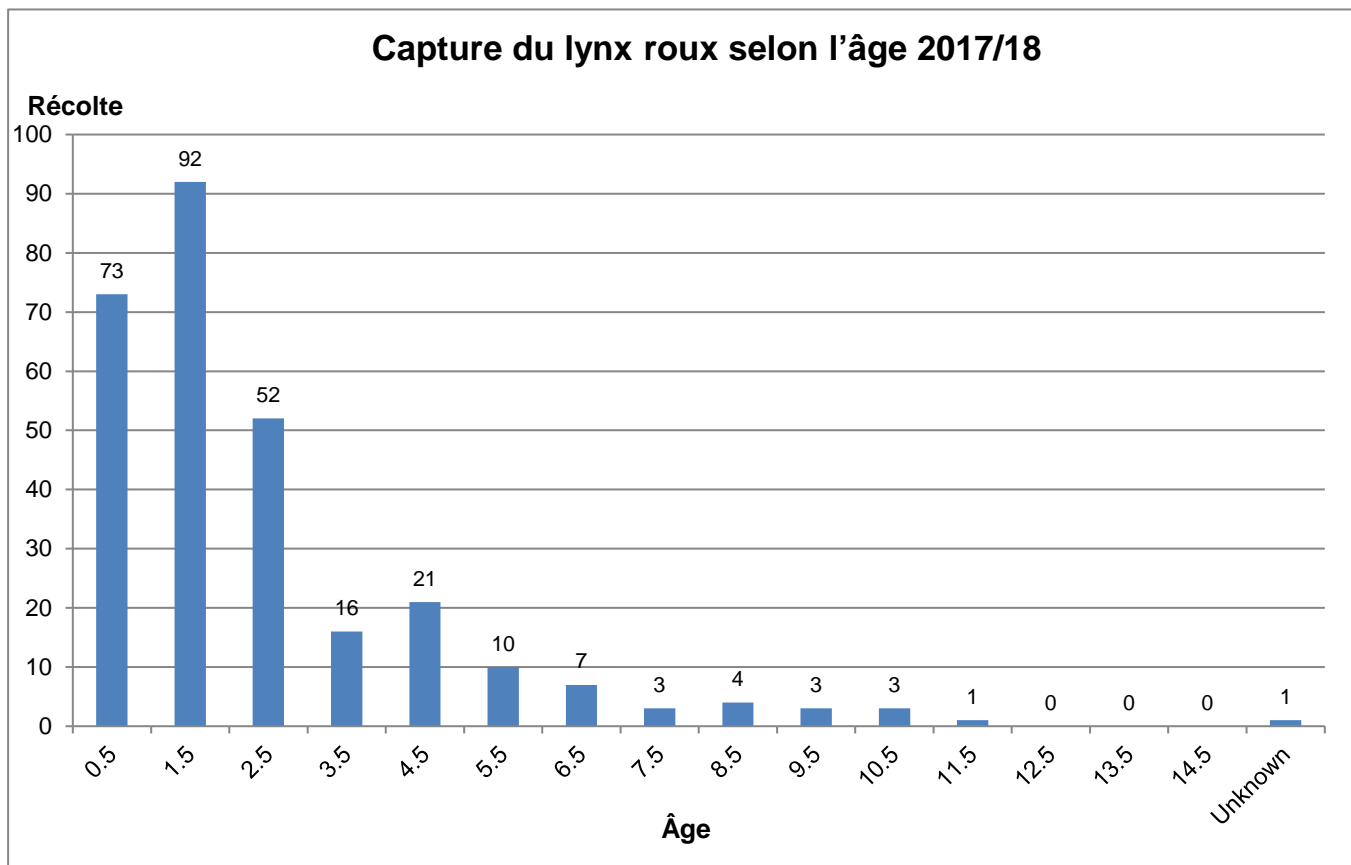

Structure par âge et sexe du lynx roux pour la saison de piégeage 2017-2018

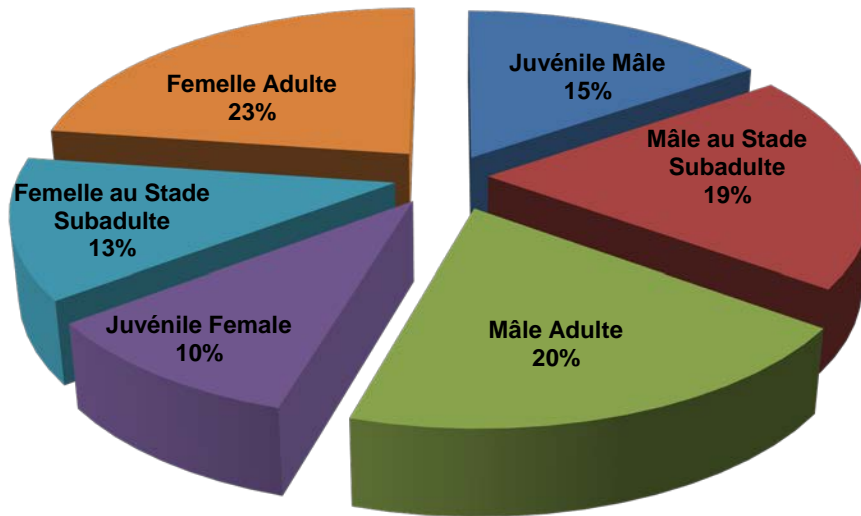

Prise de lynx roux : nombre de demandes d'inscription au tirage des étiquettes pour le lynx roux et nombre d'étiquettes délivrées de 1996 à 2017

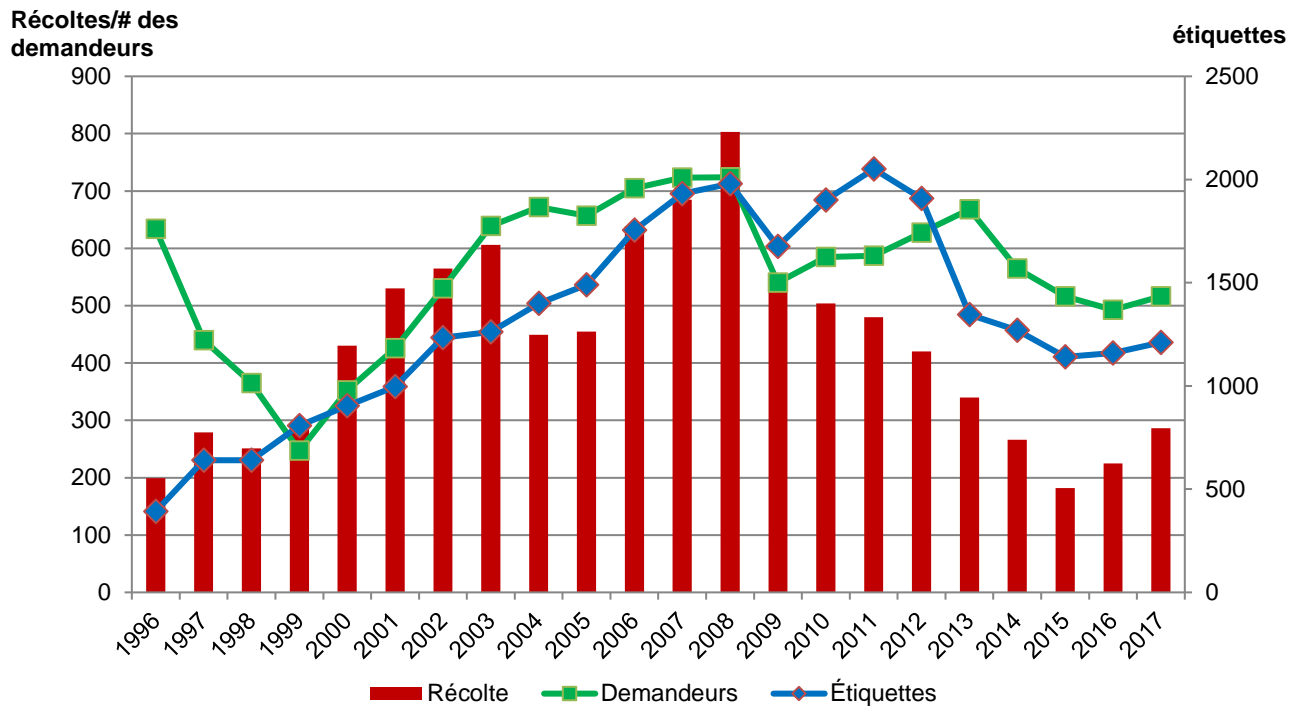

Nombre de lynx roux capturés par semaine (%) au cours de la saison 2017-2018

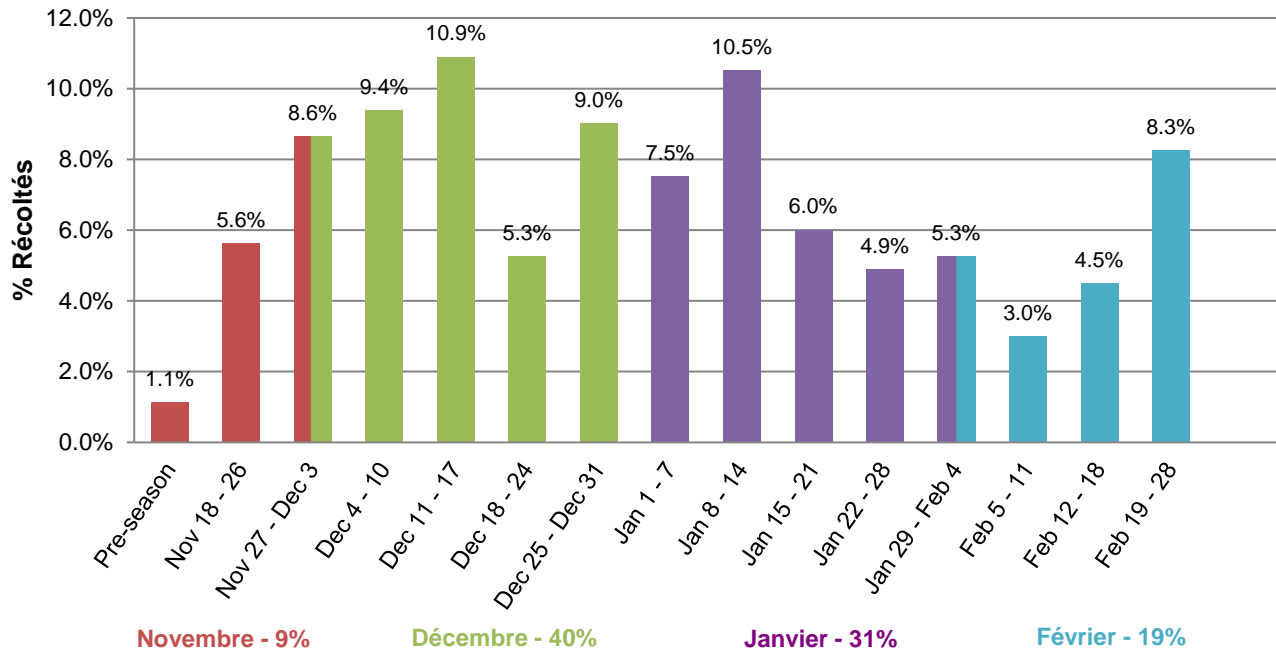

représente les lynx roux pour lesquels la date de capture était indiquée sur l'étiquette de la carcasse (266/284)

Loutre

Au cours des 15 semaines de la saison de piégeage de la loutre, 368 loutres ont été capturées (222 mâles et 146 femelles), ce qui représente une augmentation de 40 % (105 loutres de plus) par rapport à la saison de prise d'animaux à fourrure de 2016-2017. Les loutres femelles adultes pesaient en moyenne 12,5 lb, tandis que les mâles adultes pesaient en moyenne 15 lb. La plus grosse loutre capturée était un mâle de deux ans et demi et de 22 lb, capturé dans la ZAF 22. La loutre femelle la plus grosse pesait 19 lb; elle était âgée d'un an et demi et a été capturée dans la ZAF 21. Le mâle le plus vieux capturé pendant la saison était âgé de neuf ans et demi, pesait 15,5 lb et se trouvait dans la ZAF 2. La loutre femelle la plus vieille était âgée de 12 ans et demi, pesait 15 lb et se trouvait dans la ZAF 21. Environ 30 % des loutres capturées étaient jeunes et 32 % des femelles de plus de six mois étaient pleines, la portée moyenne prévue des portées étant de 1,9 petit.

Loutre	Poids - lbs			
	Mâle		Femelle	
	Moyenne	Range	Moyenne	Range
Juvenile	10.6	6.0 – 17.8	10.0	5.0 – 15.5
Subadulte	14.7	6.6 – 20.1	12.2	7.0 – 19.0
Adulte	15.1	10.0 – 22.0	12.7	9.0 – 17.6

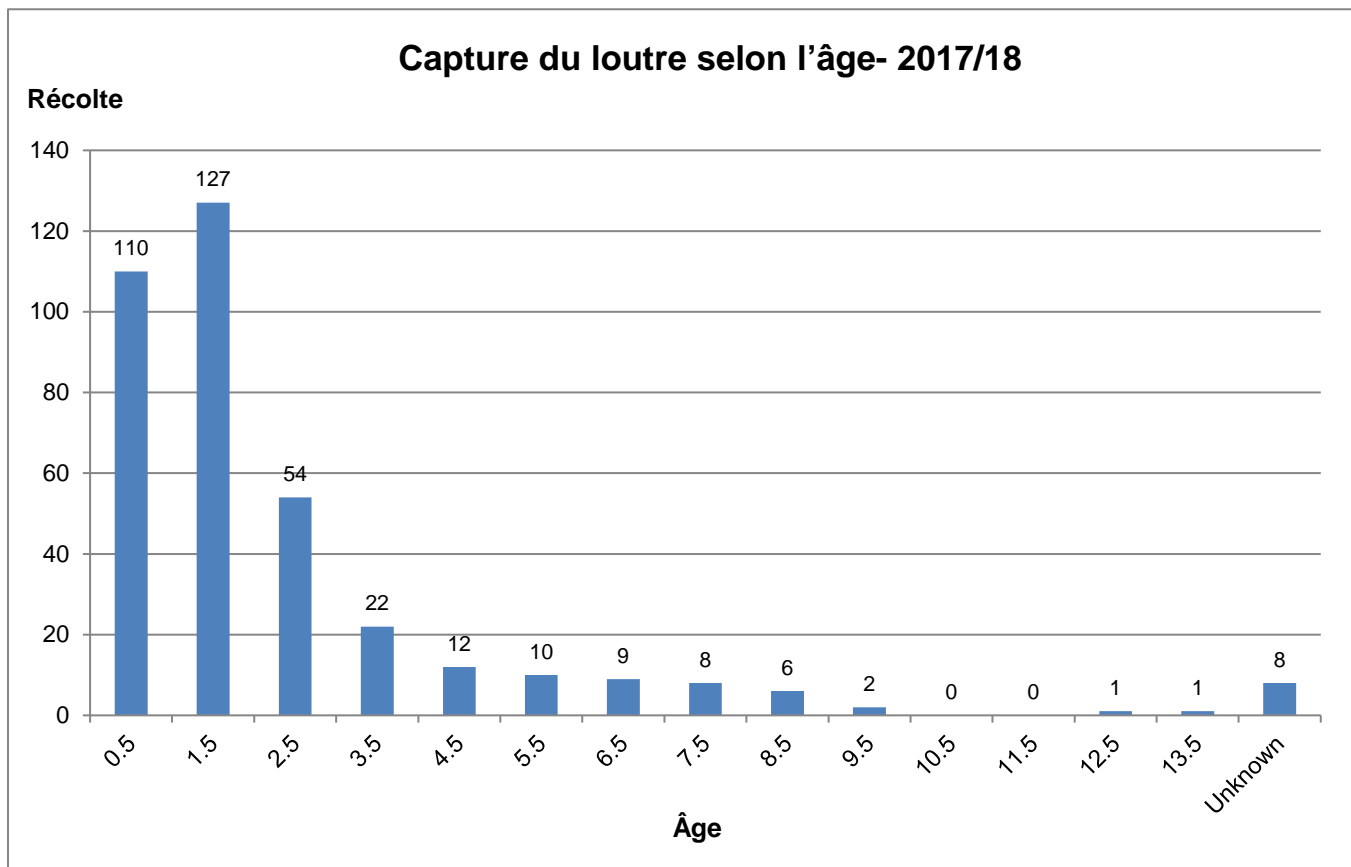

Structure par âge et sexe du loutre pour la saison de piégeage 2017/18

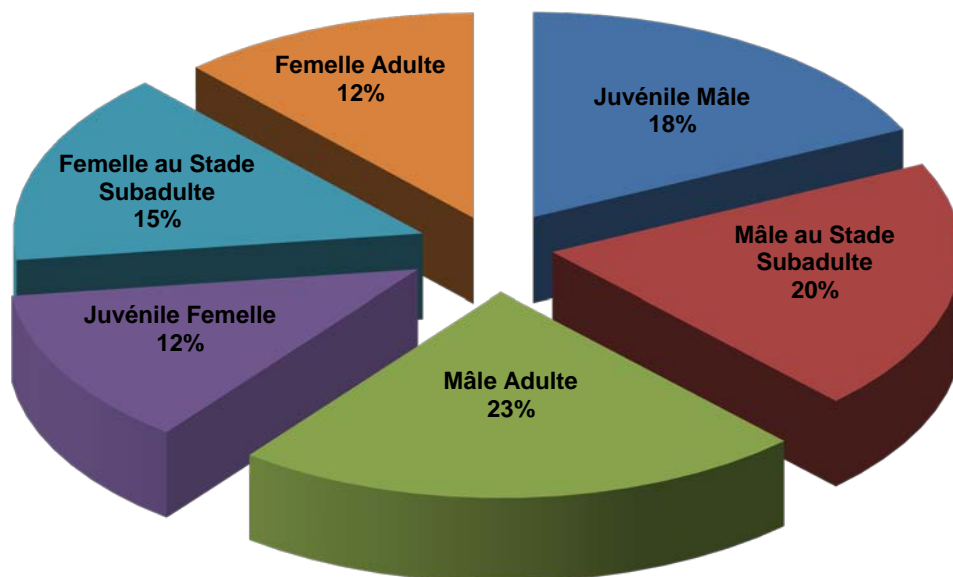

Nombre de loutre capturés par semaine (%) au cours de la saison 2017-2018

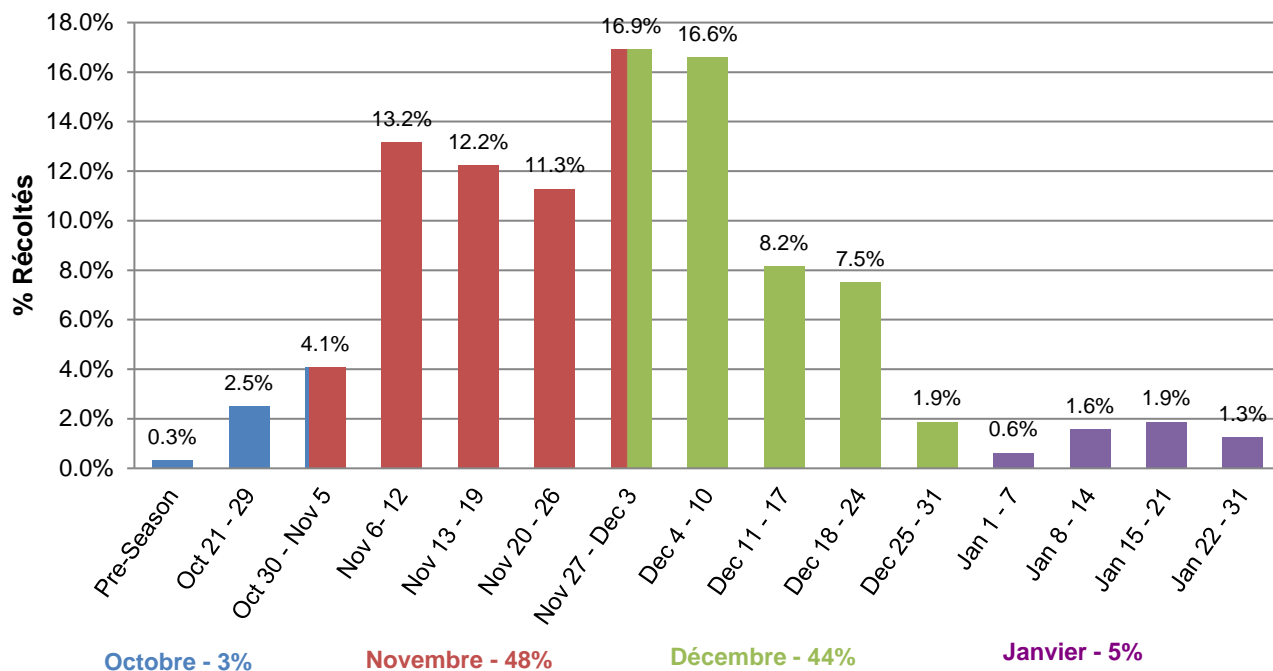

représente les loutres pour lesquels la date de capture était indiquée sur l'étiquette de la carcasse (319/370)

Martre

Au cours des deux semaines de la saison de capture de la martre, on a observé une baisse de 23 % du nombre des captures (298 martres de moins) comparativement à la saison 2016-2017; 974 animaux ont été capturés (665 mâles et 309 femelles). Environ 47 % des martres femelles étaient jeunes. La martre la plus vieille était âgée de 12 ans et demi et se trouvait dans la ZAF 4. Parmi les 164 femelles adultes capturées, 62 % étaient pleines. La portée moyenne prévue était de 2,4 petits, selon les nombres des blastocystes.

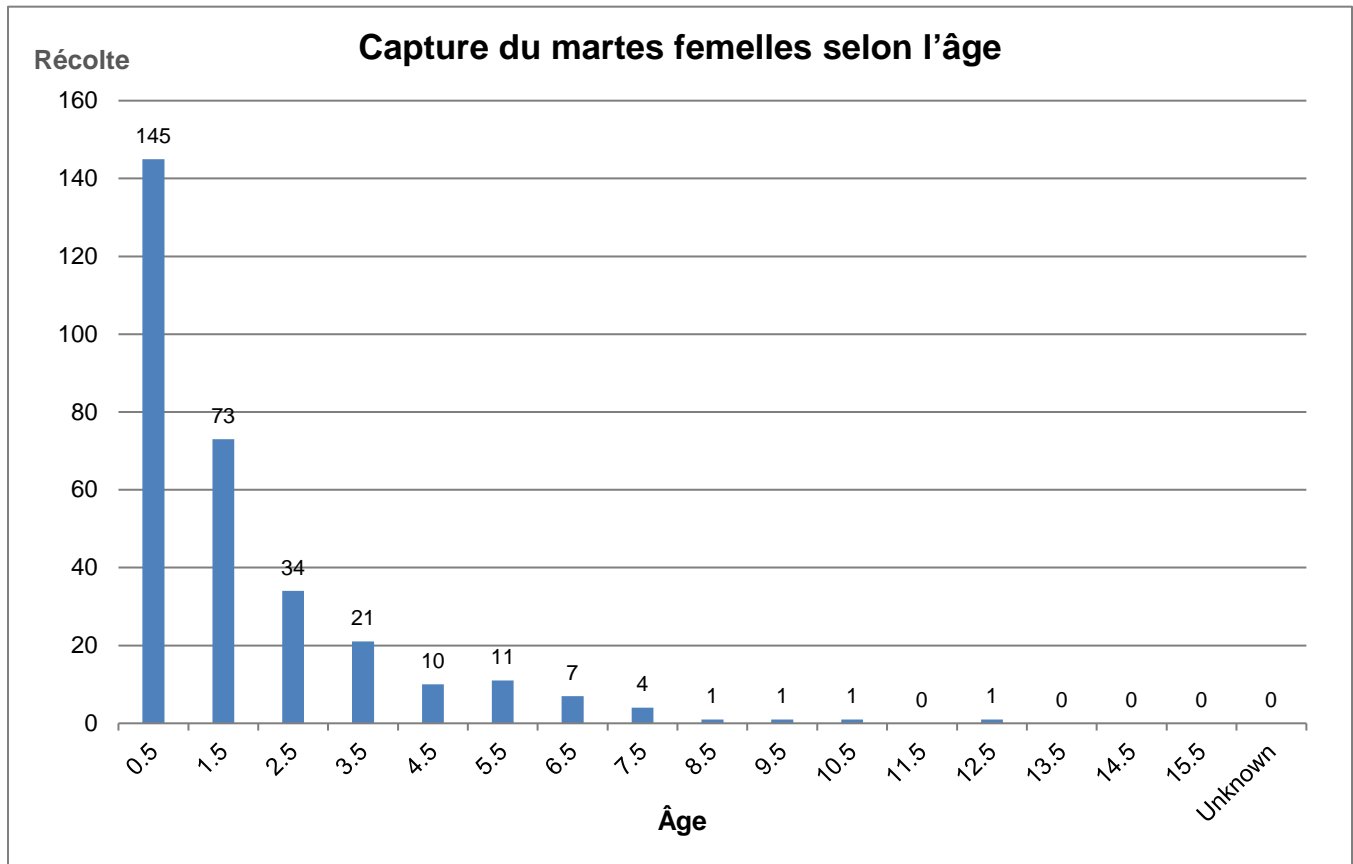

Structure par âge et sexe du martres roux pour la saison de piégeage 2017

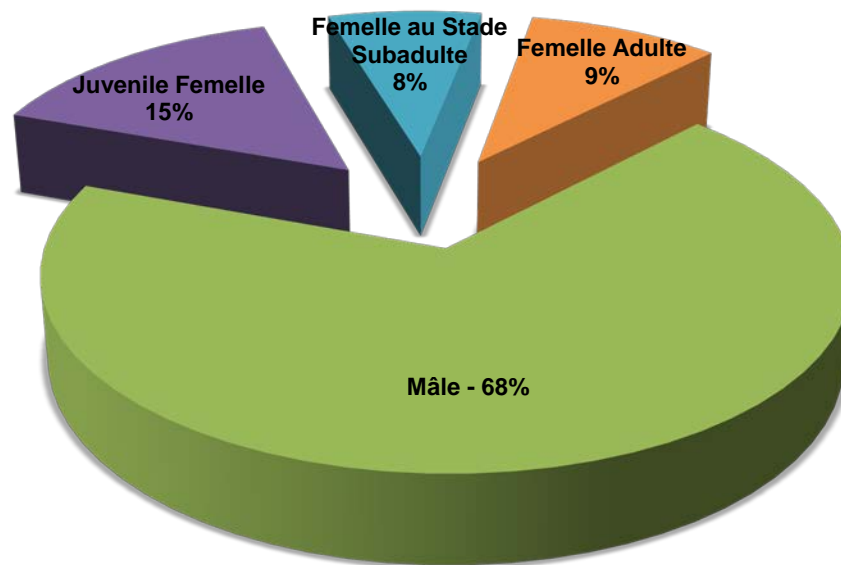

Capture quotidienne de mantes femelles au cours de la saison(%) 2017

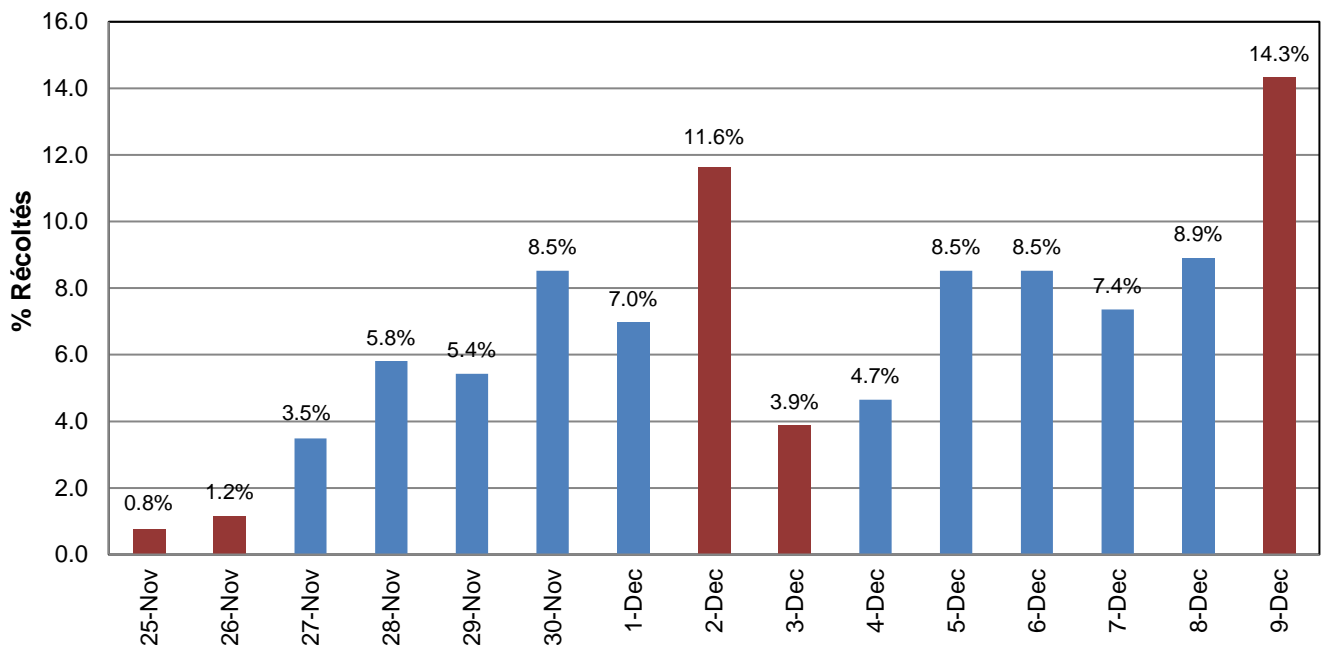

- présente les mantes femelles pour lesquelles la date de capture était indiquée sur l'étiquette de carcasse (266/309)
- les colonnes en rouge indiquent les fins de semaine

Pékan

Depuis 1999, 2017 a été la première année au cours de laquelle les chasseurs de fourrures du Nouveau-Brunswick devaient remettre les carcasses de pékans au Ministère, aux fins de collecte de données biologiques. La période de 1996 à 1999 a été la dernière période au cours de laquelle le Ministère a recueilli des données sur les pékans.

En 2017, 443 pékans ont été capturés pendant la saison de capture du pékan et 19 autres pékans ont été capturés accidentellement avant ou après la saison de capture, pour un total de 463 individus, soit 200 mâles et 263 femelles. Les jeunes pékans (âgés de moins de six mois) représentaient 58 % du nombre total des captures. Le pékan le plus vieux était un mâle de huit ans et demi qui se trouvait dans la ZAF 7. Les plus vieilles femelles étaient âgées de sept ans et demi et se trouvaient dans les zones 8 et 4. En moyenne, les mâles pesaient 8 lb et les femelles pesaient tout juste un peu plus de 4 lb. Les mâles les plus gros pesaient 12 lb et provenaient des zones 12 et 17. La femelle la plus grosse pesait 6 lb et provenait de la ZAF 4. Des 119 femelles adultes capturées, 74 % étaient pleines; la portée moyenne était de 2,8 petits par femelle.

Pékan	Poids - lbs			
	Mâle		Femelle	
	Moyenne	Range	Moyenne	Range
Juvenile	7.4	4.7 – 10.0	4.3	1.0 – 6.0
Subadulte	8.7	5.4 – 11.0	4.5	3.0 – 5.6
Adulte	9.4	7.0 – 12.0	4.7	3.0 – 6.1

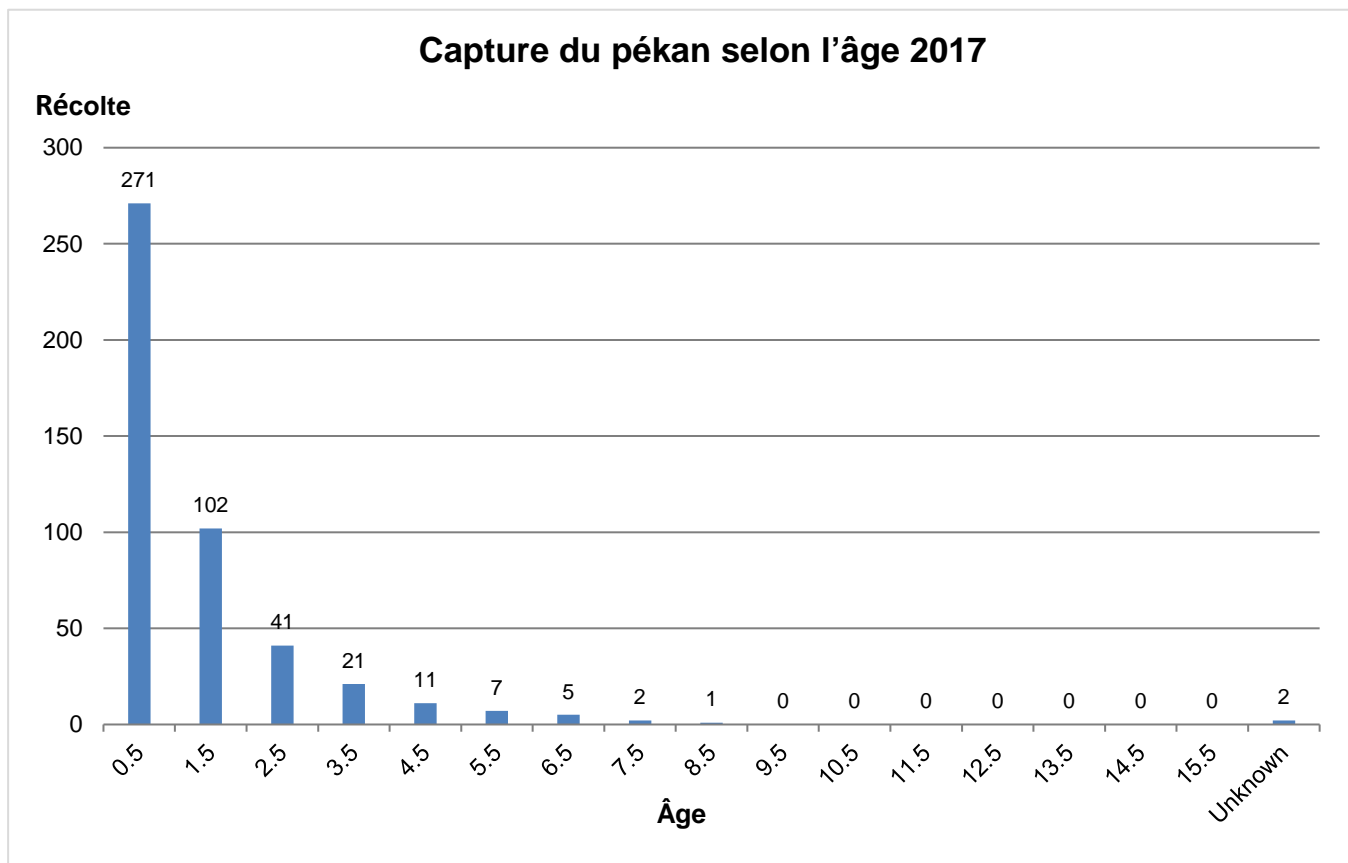

Structure par âge et sexe du pékan pour la saison de piégeage 2017

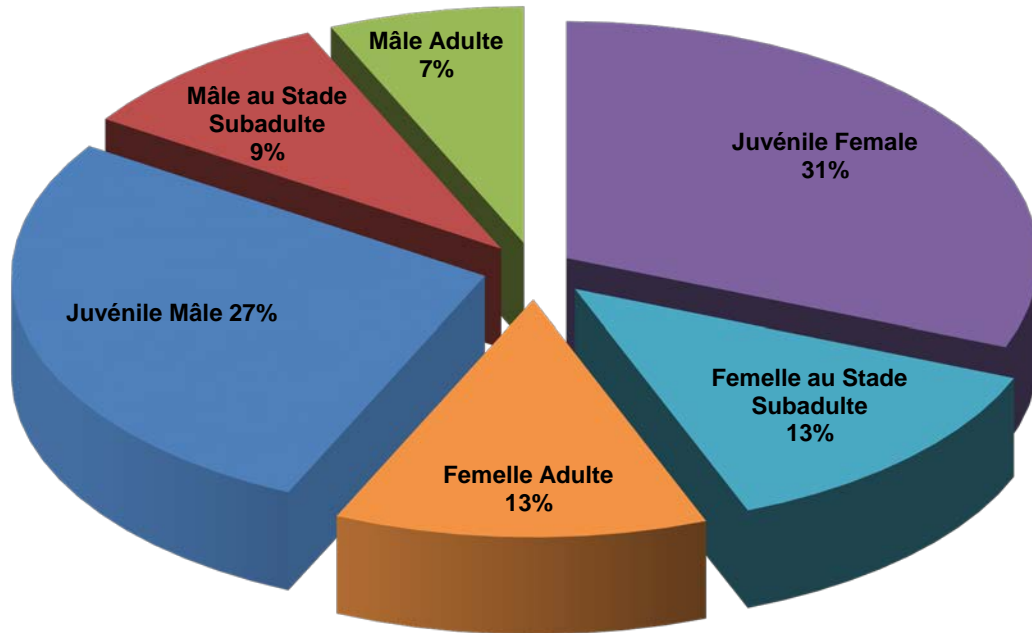

Capture quotidienne de pékan au cours de la saison 2017

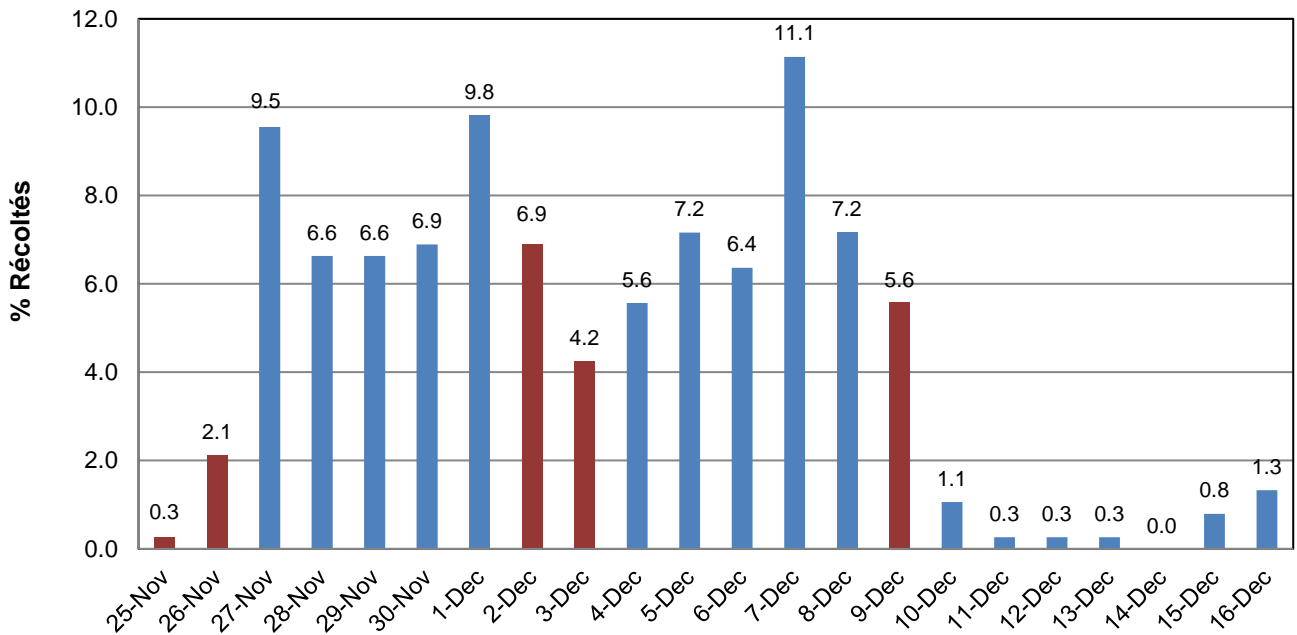

- représente les mères femelles pour lesquelles la date de capture était indiquée sur l'étiquette de carcasse (377/463)
 - les colonnes en rouge indiquent les fins de semaine

Permis vendus, nombre de peaux exportés et valeur* totale des prises au Nouveaux-Brunswick, 1976/77 – 2017/18

*La valeur des peaux a été déterminée grâce aux moyennes pondérées des ventes combinées de la *North American Fur Auctions* et de la *Fur Harvesters Auction Inc.* Cela comprend les ventes de castoréum.

ANNÉE	PERMIS VENDUES	NOMBRE TOTAL DE PEAUX EXPORTÉES	VALEUR* TOTALE DES PRISES
76-77	2,638	42,069	\$700,318
77-78	3,647	55,813	\$1,121,799
78-79	2,877	60,503	\$1,860,530
79-80	3,440	78,142	\$2,271,336
80-81	4,365	77,073	\$1,551,312
81-82	4,054	58,882	\$1,077,850
82-83	3,813	59,846	\$802,178
83-84	3,399	57,643	\$959,905
84-85	3,253	48,718	\$1,281,632
85-86	3,256	45,047	\$1,443,365
86-87	2,870	50,404	\$1,688,665
87-88	3,139	48,365	\$1,370,178
88-89	1,561	45,047	\$668,940
89-90	1,335	24,277	\$300,360
90-91	914	21,846	\$195,313
91-92	751	31,091	\$342,282
92-93	860	32,467	\$303,745
93-94	873	36,698	\$589,693
94-95	1,797	51,016	\$806,549
95-96	1,253	46,485	\$886,452
96-97	1,370	57,449	\$1,013,032
97-98	1,300	65,635	\$907,357
98-99	1,154	51,275	\$548,569
99-2000	922	40,957	\$577,299
2000-2001	877	37,123	\$676,534
2001-2002	1,010	51,509	\$975,288
2002-2003	1,042	44,288	\$899,152
2003-2004	1,093	47,269	\$910,367
2004-2005	1,155	45,023	\$728,223
2005-2006	1,067	47,145	\$1,122,543
2006-2007	1,191	53,226	\$1,064,581
2007-2008	1,140	36,601	\$696,535
2008-2009	1,164	41,056	\$536,014
2009-2010	977	38,877	\$532,042
2010-2011	1,037	42,791	\$690,044
2011-2012	1,068	48,609	\$1,149,005
2012-2013	1,170	55,326	\$1,691,625
2013-2014	1,283	55,445	\$1,163,360
2014-2015	1,171	42,163	\$601,476
2015-2016	1,168	30,845	\$375,930
2016-2017	1,143	24,953	\$381,520
2017-2018	1,148	22,563	\$485,600

**Nombre d'animaux à fourrure exportés du Nouveau-Brunswick, variation par rapport
aux exportations de 2015-2016 et maisons de vente aux enchères auxquelles les
fourrures étaient destinées en 2017-2018**
(classement selon les exportations totales de peaux en 2017-2018)

ESPÈCES	EXPORTATIONS TOTALES DE PEAUX		VARIATION (%) PAR RAPPORT À 2016-2017	NORTH AMERICAN FUR AUCTION 2017-2018	FUR HARVESTER'S AUCTION INC. 2017-2018	AUTRES 2017-2018
	2016-2017	2017-2018				
RAT MUSQUÉ	13,218	10,031	-24%	6,283	3,466	282
CASTOR	5,108	4,752	-7%	2,320	2,011	421
COYOTE	1,652	2,258	37%	1,217	806	235
RENARD ROUX	967	1,163	20%	645	444	74
MARTRE	1,176	1,026	-13%	523	457	46
RATON LAVEUR	609	1,024	68%	564	434	26
PÉKAN	405	485	20%	251	170	64
BELETTE	651	475	-27%	221	216	38
VISON	508	442	-13%	226	199	17
LOUTRE	257	377	47%	198	156	23
LYNX ROUX	219	270	23%	159	111	0
ÉCUREUIL	176	233	32%	150	76	7
MOUFFETTE	7	27	286%	11	16	0
PEAUX TOTALES	24,953	22,563	-10%	12,768	8,562	1,233

*Les centres de vente aux enchères indiqués dans le présent document représentent la plus grande partie des exportations de fourrure du Nouveau-Brunswick, mais non la totalité de celles-ci.

Valeur approximative des animaux à fourrure exportés par le Nouveau-Brunswick, 2016-2017 et 2017-2018

(classement selon la valeur unitaire des peaux pour 2017-2018)

ESPÈCES ¹	EXPORTATIONS TOTALES DE PEAUX (classement de l'an dernier selon la valeur unitaire des peaux)		VALEUR UNITAIRE MOYENNE DES FOURRURES*		VALEUR ESTIMATIVE DES PRISES DE CHAQUE ESPÈCE 2017-2018 (classement de la valeur globale en \$)
	2016-2017	2017-2018	2016-2017	2017-2018	
COYOTE (2)	1,652	2,258	\$56.02	\$76.15	\$171,953.87 (1)
LYNX ROUX (1)	219	270	\$75.23	\$75.29	\$20,327.00 (7)
PÉKAN (3)	405	485	\$55.07	\$60.75	\$29,463.71 (6)
MARTRE (4)	1,176	1,026	\$49.56	\$42.14	\$43,239.85 (4)
LOUTRE (5)	257	377	\$32.25	\$36.32	\$13,693.75 (8)
RENARD ROUX (6)	967	1,163	\$24.15	\$27.64	\$32,364.68 (5)
CASTOR (7)	5,108	4,752	\$14.96	\$18.26	\$86,758.84 (2)
VISON (8)	508	442	\$12.22	\$11.90	\$5,260.59 (10)
RATON LAVEUR (10)	609	1,024	\$7.06	\$8.27	\$8,470.41 (9)
MOUFFETTE (9)	7	27	\$9.34	\$7.71	\$208.04 (12)
RAT MUSQUÉ (11)	13,218	10,031	\$3.95	\$4.40	\$44,164.78 (3)
BELETTE (12)	651	475	\$3.00	\$4.35	\$2,066.58 (11)
ÉCUREUIL (13)	176	233	\$0.51	\$0.37	\$86.36 (13)
PEUX TOTALES	24,953	22,563	Valeur totale des prises d'animaux à fourrure 2017-2018 →		458,058.46 \$

Castoréum vendue au prix de \$4.60 l'once x 5991 onces = \$27,542.00

Bien que les ours noirs ne soient pas classés comme des animaux à fourrure, 31 peaux d'ours noir ont été exportées à partir du Nouveau-Brunswick.

La moyenne des ventes de peaux d'ours noir dans les maisons de vente aux enchères était de 150.03 \$ en 2017/2018

* On a déterminé la valeur des fourrures en combinant les chiffres moyens des North American Fur Auctions et des Fur Harvester's Auction Inc.

Prises de coyotes et valeur des peaux au Nouveau Brunswick 1976/77- 2017/18

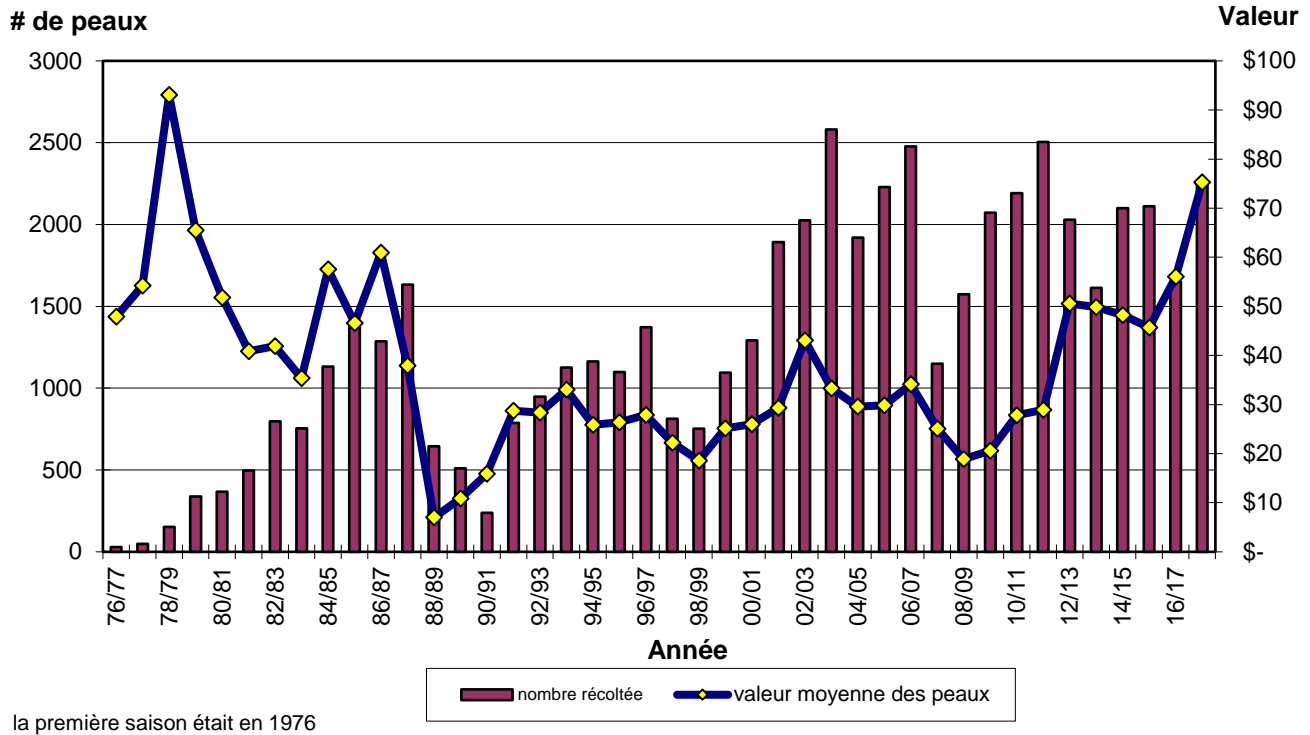

Prises de renard roux et valeur des peaux au Nouveau Brunswick 1970/71 - 2017/18

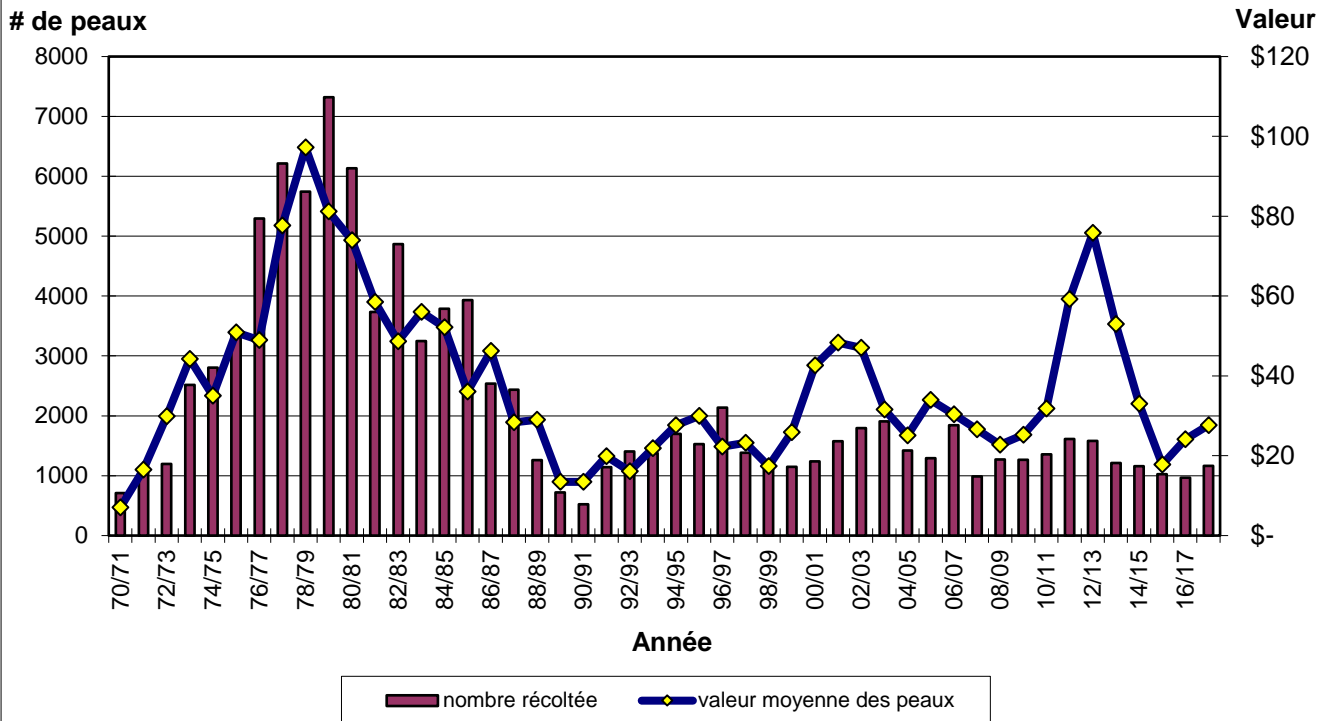

Prises de lynx roux et valeur des peaux au Nouveau Brunswick 1970/71 - 2017/18

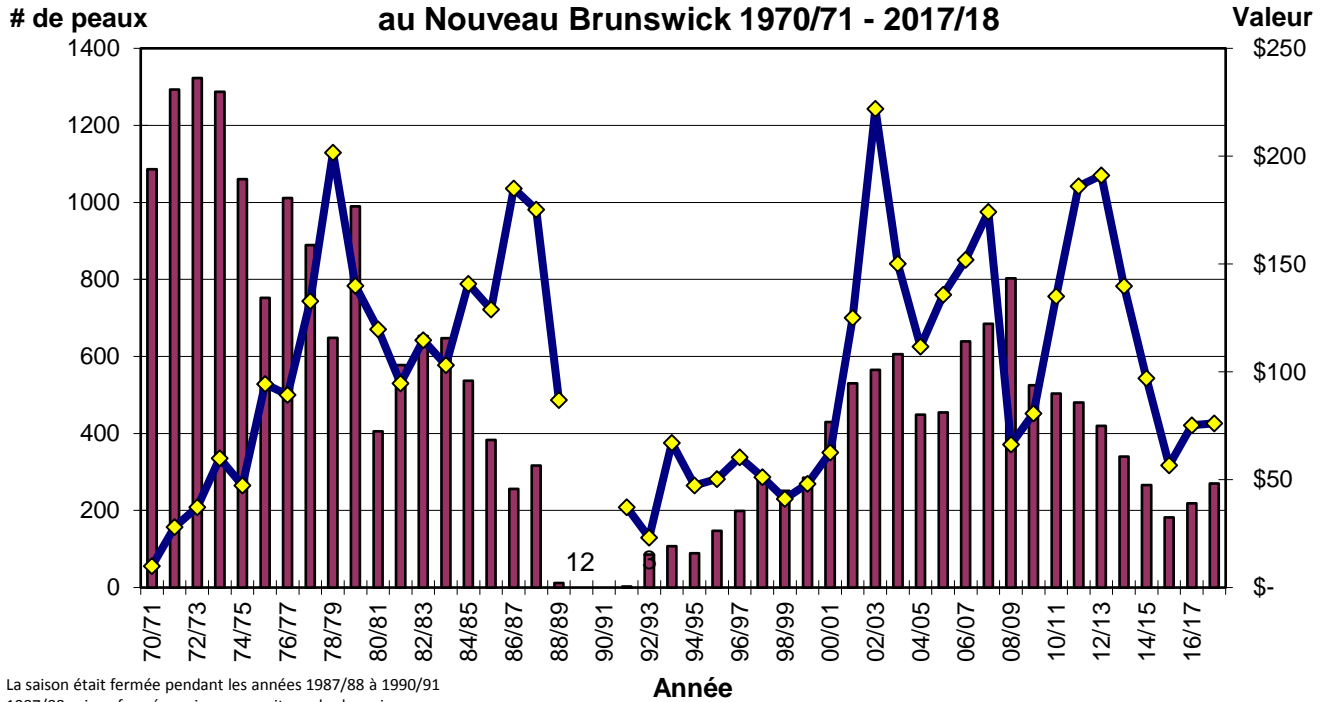

La saison était fermée pendant les années 1987/88 à 1990/91
 1987/88 saison fermée mais on pouvait vendre les prises accidentelles
 Pendant la saison 1988-1989, la prise de 12 animaux a été signalée.
 Pendant la saison 1991-1992, trois animaux ont été exportée
 Quota mise en vigueur en 1996/97

■ nombre récoltée ◆ valeur moyenne des peaux

Prises de castors et valeur des peaux au Nouveau Brunswick 1970/71 - 2017/18

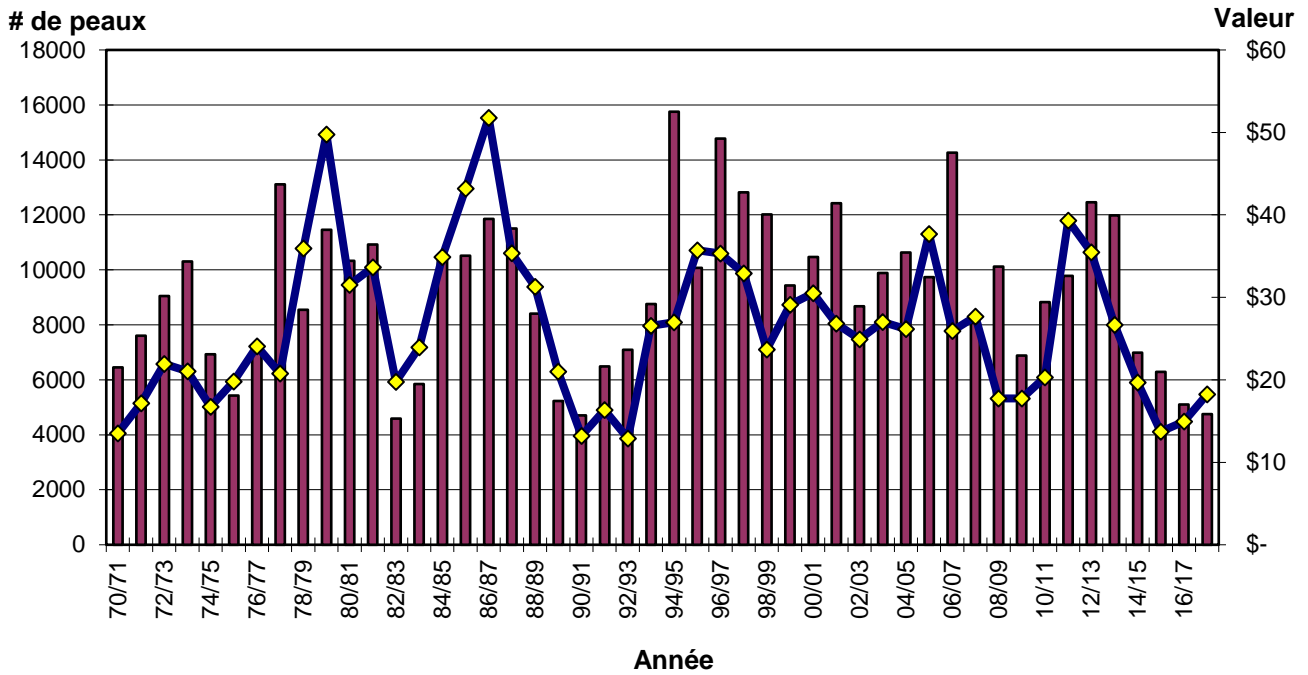

■ nombre récoltée ◆ valeur moyenne des peaux

Prises de loutres et valeur des peaux au Nouveau Brunswick 1970/71 - 2017/18

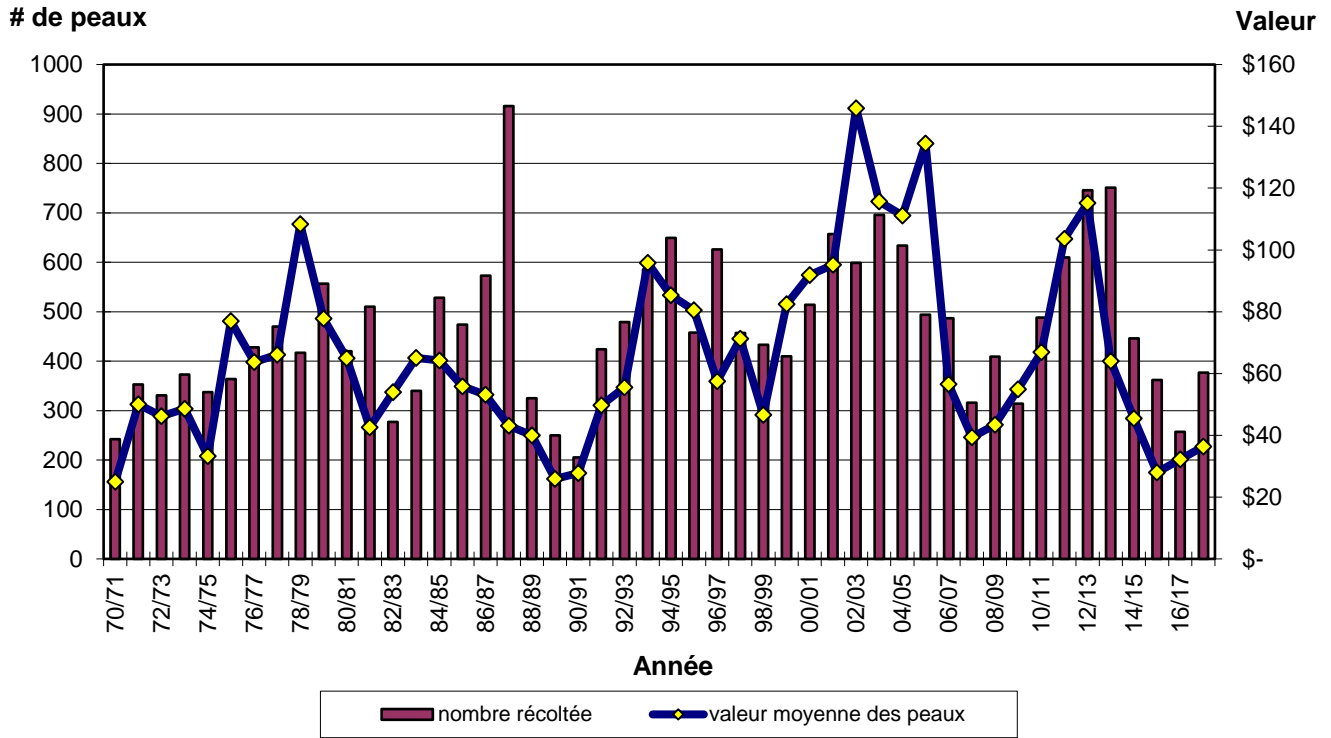

Prises de rats musqués et valeur des peaux au Nouveau Brunswick 1970/71 - 2017/18

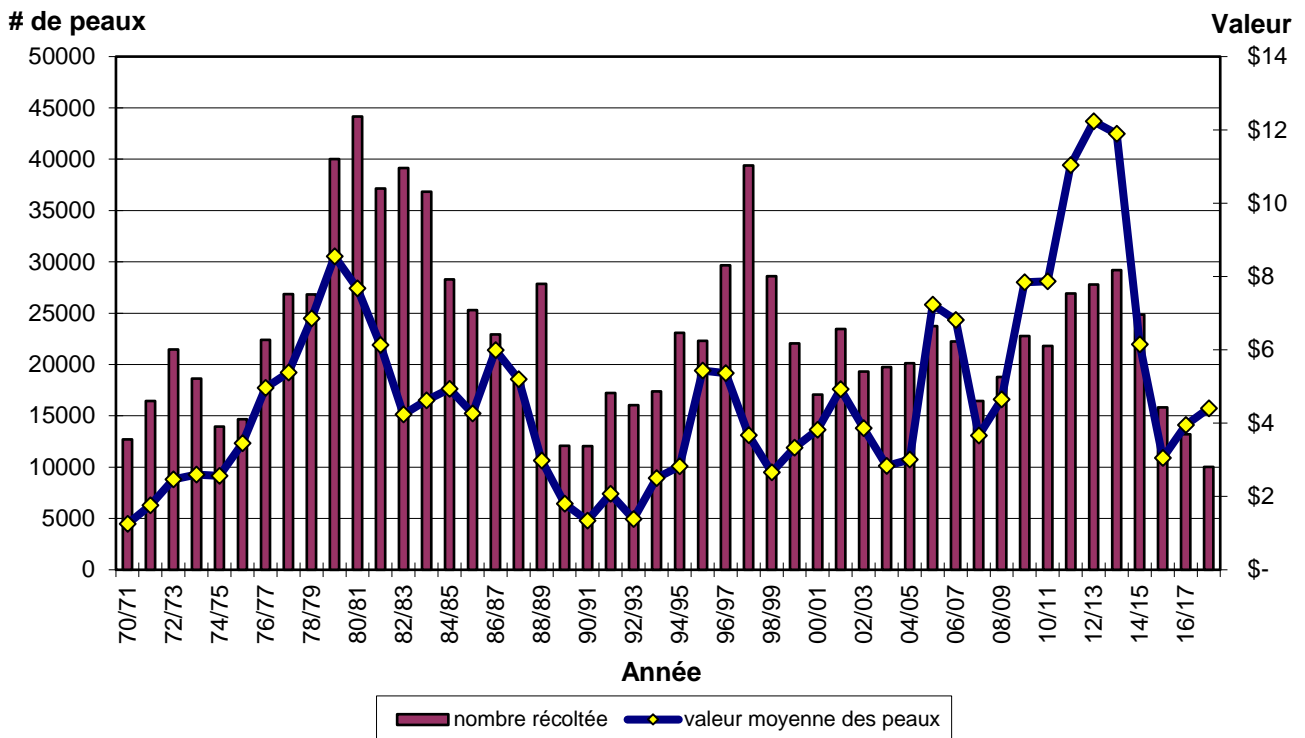

Prises de visons et valeur des peaux au Nouveau Brunswick 1970/71 - 2017/18

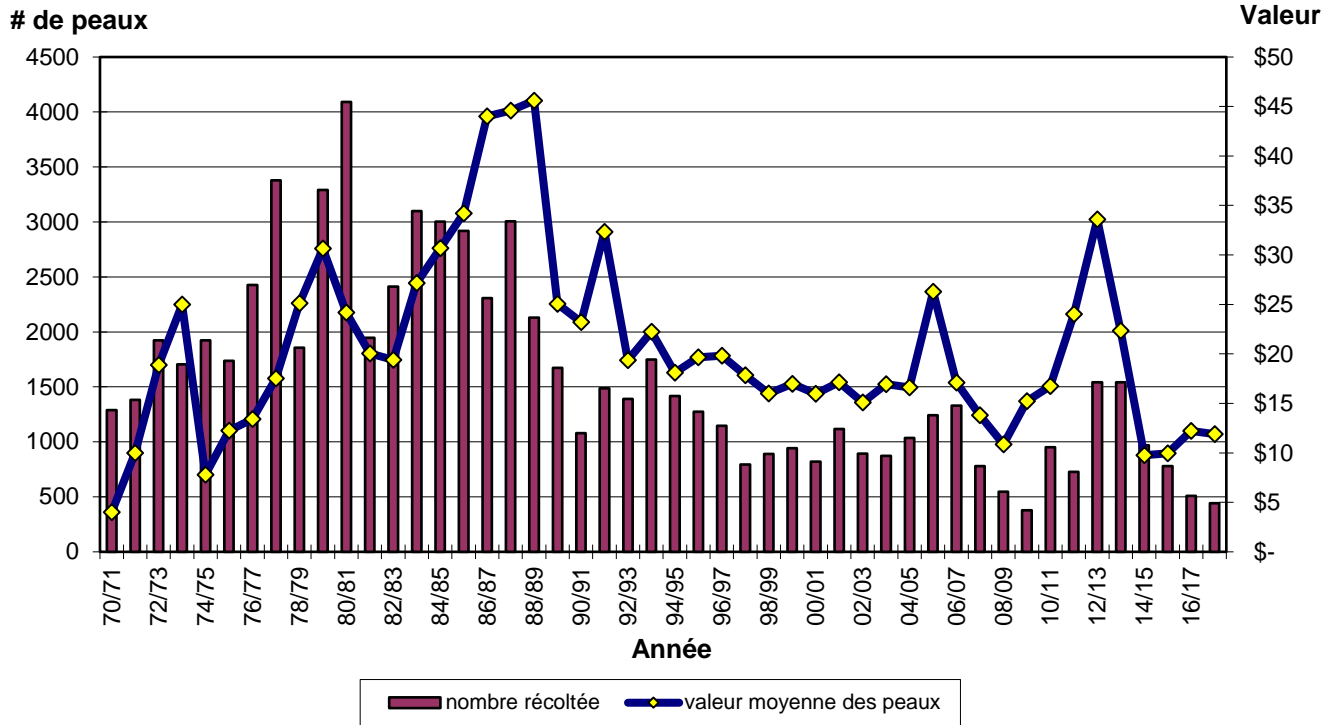

Prises de martres et valeur des peaux au Nouveau Brunswick 1970/71 - 2017/18

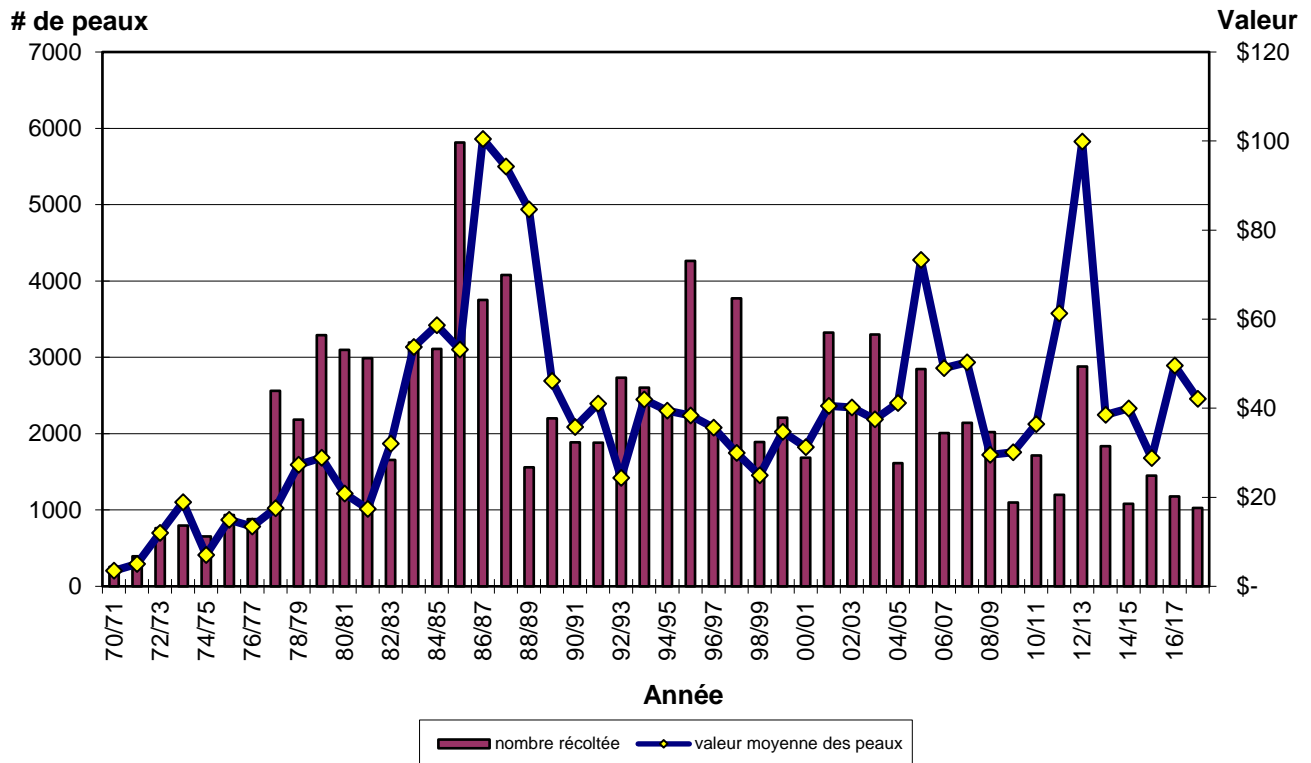

Prises de pékans et valeur des peaux au Nouveau Brunswick 1970/71 - 2017/18

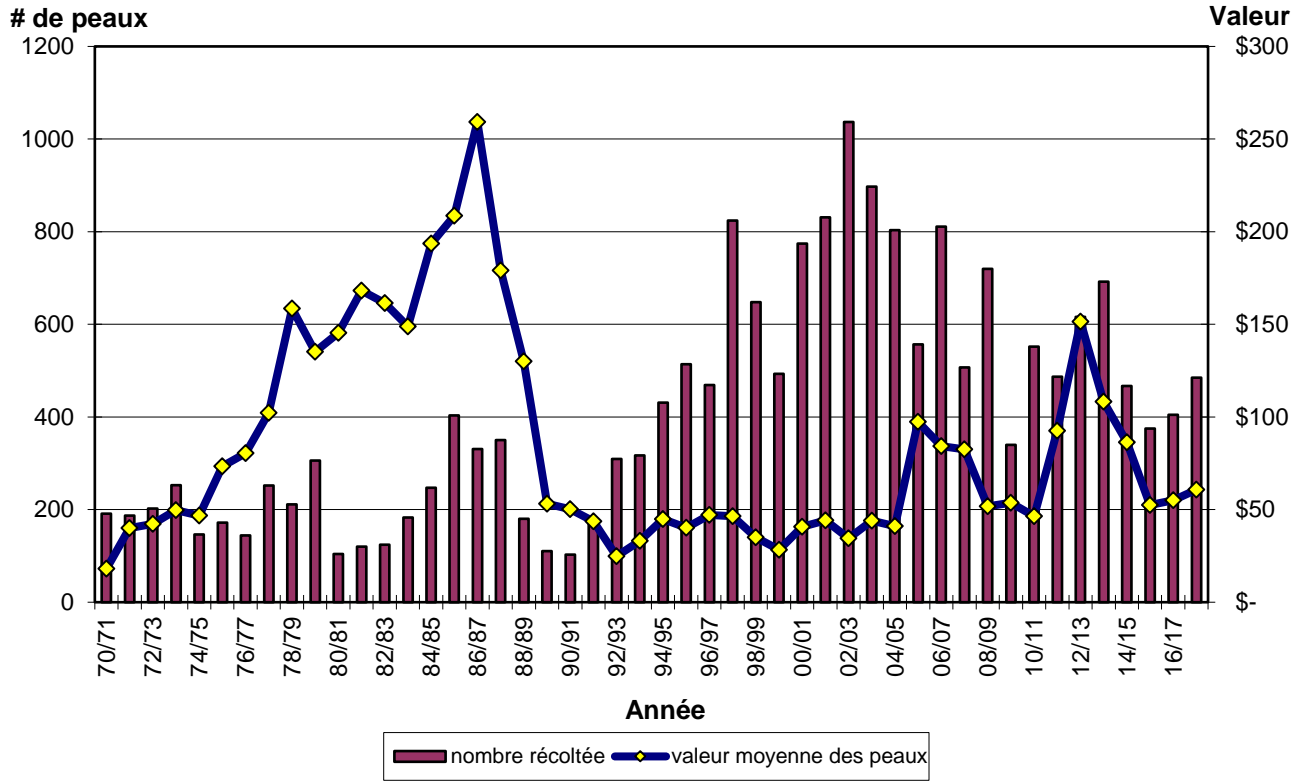

Prises de belettes et valeur des peaux au Nouveau Brunswick 1970/71 - 2017/18

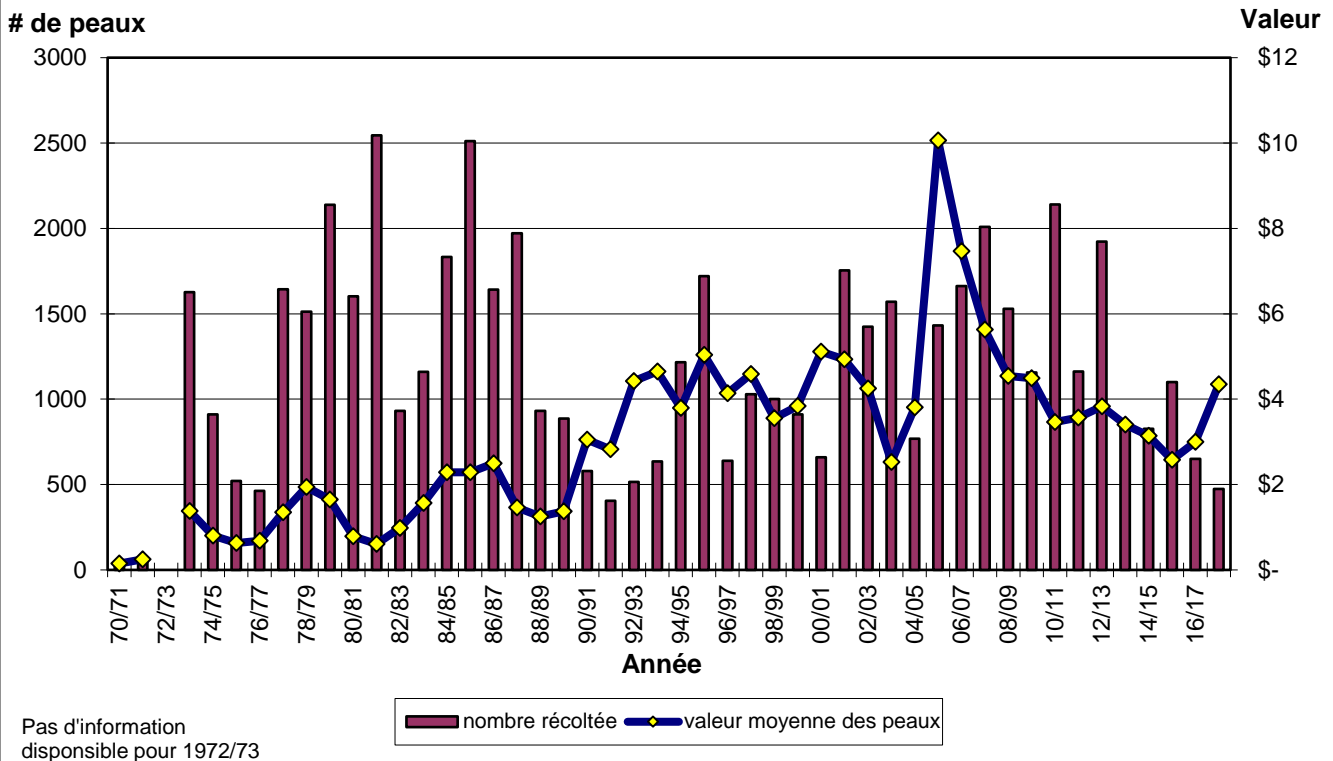

Prises de ratons laveurs et valeur des peaux au Nouveau Brunswick 1970/71 - 2017/18

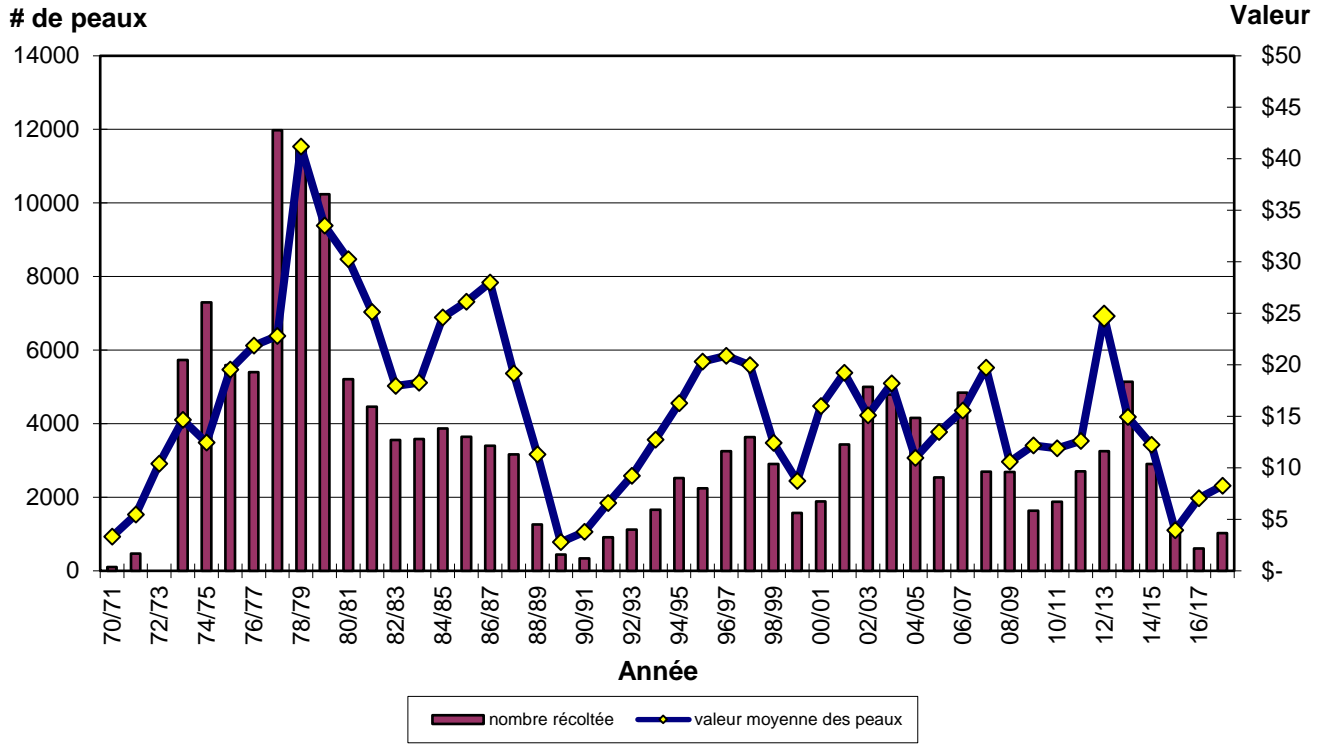

Prises d'écureuils et valeur des peaux au Nouveau Brunswick 1973/74 - 2017/18

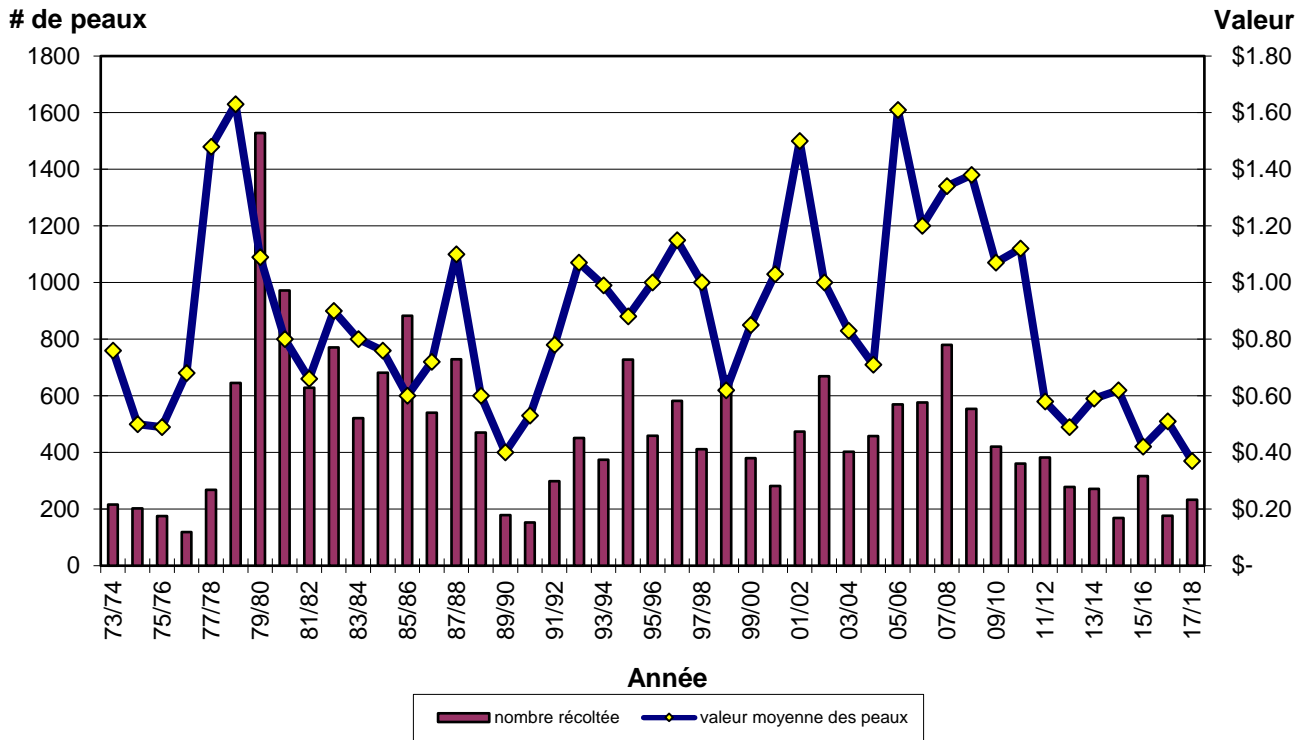

Prises de mouffette et valeur des peaux au Nouveau Brunswick 1996/97 - 2017/18

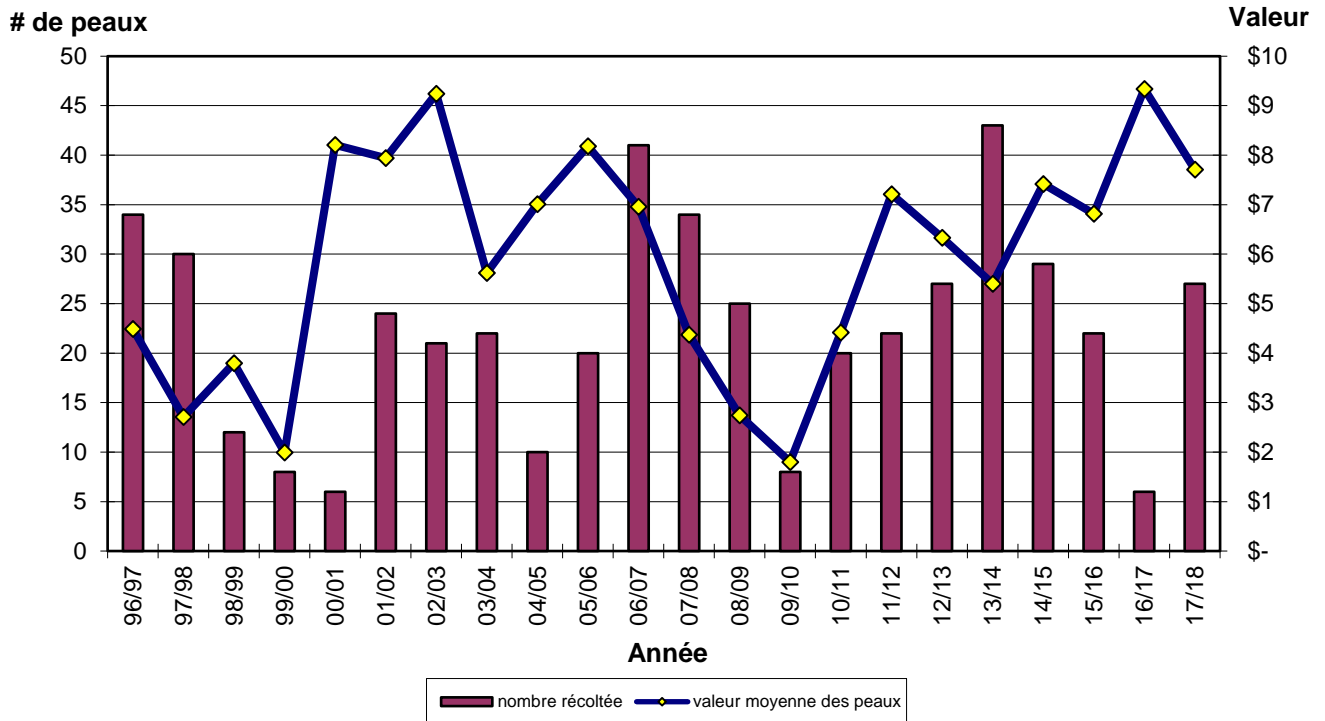

**Prises de lynx roux, de loutres, de martres et de pékan par zone d'aménagement
pour la faune – 2016-2017 et 2017-2018**

ZAF	LOUTRES		MARTRES		LYNX ROUX		PÉKAN	
	2016/2017	2017/2018	2016/2017	2017/2018	2016/2017	2017/2018	2016/2017	2017/2018
1	0	1	6	5	0	0	n/a	23
2	5	12	52	31	0	0	n/a	34
3	7	2	85	56	0	0	n/a	20
4	11	12	139	85	0	0	n/a	30
5	14	20	180	81	0	0	n/a	26
6	7	4	74	57	0	0	n/a	39
7	18	11	92	42	0	0	n/a	20
8	21	21	139	138	0	1	n/a	28
9	3	3	29	21	0	0	n/a	0
10	7	20	22	15	1	5	n/a	42
11	6	15	31	25	5	1	n/a	14
12	4	17	97	69	5	1	n/a	11
13	4	8	60	56	16	19	n/a	6
14	12	3	5	1	9	7	n/a	3
15	10	9	39	69	19	12	n/a	21
16	7	29	65	87	15	28	n/a	50
17	5	12	20	12	5	7	n/a	17
18	23	7	0	0	20	12	n/a	9
19	17	4	0	0	6	12	n/a	0
20	22	45	51	58	31	44	n/a	13
21	10	38	0	0	6	26	n/a	5
22	11	12	0	0	18	30	n/a	2
23	9	13	0	0	25	36	n/a	4
24	1	11	0	0	11	11	n/a	5
25	6	21	0	0	14	20	n/a	1
27	0	1	0	0	0	0	n/a	0
Unk	23	19	86	66	19	14	n/a	39
Total	263	370	1272	974	225	286	405*	462

*405 peaux de pêche ont été exportées du Nouveau-Brunswick au cours de la saison de récolte des fourrures 2016-2017.

Saisons de capture d'animaux à fourrure 2018-2019

Zones	Espèces	Saison	Ouverture	Fermeture
1 à 27	Lièvre ¹	Chasse, Collet	1er octobre	28 février
	Écureuil	Chasse	1er octobre	28 février
		Piégeage	27 octobre	28 février
	Raton laveur	Chasse avec chien	6 août	31 décembre
		Chasse, Piégeage (rétention seulement) ²	1er octobre	31 décembre
		Piégeage	27 octobre	31 décembre
		Belette	Piégeage	27 octobre
	Mouffette	Chasse	1er octobre	31 décembre
Rat musqué (printemps)	Piégeage	23 mars	15 mai	
1 à 26	Coyote, renard	Piégeage, Chasse	1er octobre	29 février
		Collet	17 novembre	28 février
1 à 25 ³	Lynx roux ⁴	Piégeage, collet, chasse	17 novembre	28 février
1 à 13, 15 à 17, 20	Martre, pékan, mouffette	Piégeage	24 novembre	9 décembre
14, 18, 19, 21 à 27	Martre, pékan	Piégeage	24 novembre	16 décembre
1 à 12	Loutre	Piégeage, Collet	20 octobre	31 janvier
	Castor	Piégeage	20 octobre	31 janvier
	Castor	Collet	20 octobre	28 février
	Rat musqué (automne), vision	Piégeage	20 octobre	28 février
13 à 27	Loutre	Piégeage, Collet	3 novembre	31 janvier
	Castor	Piégeage	3 novembre	31 janvier
	Castor	Collet	3 novembre	28 février
	Rat musqué (automne), vision	Piégeage	3 novembre	28 février

1 La limite quotidienne de prise de lièvres chassés en vertu d'un permis de prise d'animaux à fourrure est de 10 et la limite de possession est de 20. (Il n'y a aucune limite pour le piégeage et la prise au collet.)

2 Il est illégal d'utiliser avant le 28 octobre un piège mortel pour capturer des rats laveurs.

3 Les prises de lynx roux ne sont assujetties à aucun quota dans les zones 1 à 6, 9, 26 et 27.

4 Il est illégal d'utiliser un piège mortel (comme le conibear) pour le lynx roux après le 31 décembre.

Saisons de capture d'animaux à fourrure 2019-2020

Zones	Espèces	Saison	Ouverture	Fermeture
1 à 27	Lièvre ¹	Chasse, Collet	1er octobre	29 février
	Écureuil	Chasse	1er octobre	29 février
		Piégeage	26 octobre	29 février
	Raton laveur	Chasse avec chien	5 août	31 décembre
		Chasse, Piégeage (rétention seulement) ²	1er octobre	31 décembre
		Piégeage	26 octobre	31 décembre
	Belette	Piégeage	26 octobre	29 février
	Mouffette	Chasse	1er octobre	31 décembre
Rat musqué (printemps)	Piégeage	21 mars	15 mai	
1 à 26 ³	Coyote, renard	Piégeage, Chasse	1er octobre	29 février
		Collet	16 novembre	29 février
1 à 25 ⁴	Lynx roux ⁵	Piégeage, collet, chasse	16 novembre	29 février
1 à 13, 15 à 17, 20	Martre, pékan, mouffette	Piégeage	30 novembre	14 décembre
14, 18, 19, 21 à 27	Martre, pékan	Piégeage	30 novembre	21 décembre
1 à 12	Loutre	Piégeage, Collet	19 octobre	31 janvier
	Castor	Piégeage	19 octobre	31 janvier
	Castor	Collet	21 octobre	29 février
	Rat musqué (automne), vision	Piégeage	19 octobre	31 janvier
13 à 27	Loutre	Piégeage, Collet	2 novembre	31 janvier
	Castor	Piégeage	2 novembre	31 janvier
	Castor	Collet	2 novembre	29 février
	Rat musqué (automne), vision	Piégeage	2 novembre	31 janvier

- 1 La limite quotidienne de prise de lièvres chassés en vertu d'un permis de prise d'animaux à fourrure est de 10 et la limite de possession est de 20. (Il n'y a aucune limite pour le piégeage et la prise au collet.)
- 2 Il est illégal d'utiliser avant le 28 octobre un piège mortel pour capturer des rats laveurs.
- 3 La chasse, le piégeage et le piégeage des coyotes et des renards sont fermés dans la zone 27
- 4 Les prises de lynx roux ne sont assujetties à aucun quota dans les zones 1 à 6, 9, 26 et 27.
- 5 Il est illégal d'utiliser un piège mortel (comme le conibear) pour le lynx roux après le 31 décembre.